

TornaX

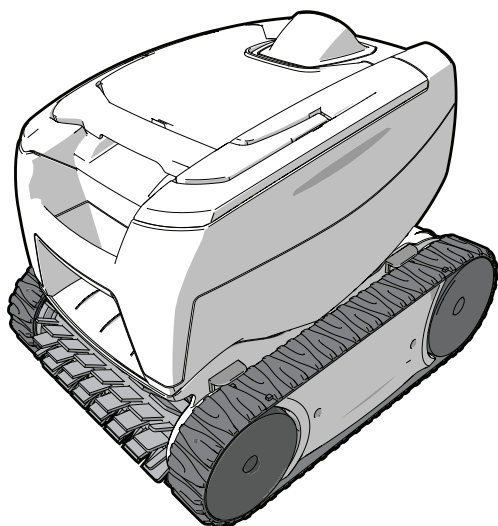

Installatie en gebruikshandleiding
Nederlands

NL

More documents on:
www.zodiac-poolcare.com

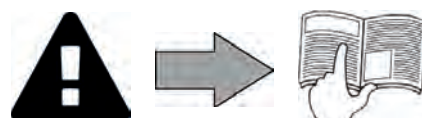

Notes

A series of horizontal dashed lines for writing notes, arranged in a regular grid pattern across the page.



WAARSCHUWINGEN

ALGEMENE WAARSCHUWINGEN

- Als u de waarschuwingen negeert, kan dit schade aan de zwembadapparatuur of ernstig letsel, evenals de dood veroorzaken.
- Het apparaat is bedoeld voor een specifieke toepassing voor het zwembad, en mag niet worden gebruikt voor andere doeleinden dan waarvoor het is ontworpen.
- Het is erg belangrijk dat het apparaat wordt bediend door bevoegde personen die hiertoe fysiek en mentaal in staat zijn en die op voorhand de gebruiksinstructies hebben ontvangen. Personen die niet aan deze voorwaarden voldoen mogen niet in de nabijheid van het apparaat komen, om blootstelling aan gevaarlijke elementen te voorkomen.
- Het apparaat buiten bereik van kinderen houden.
- Het apparaat moet worden geïnstalleerd volgens de instructies van de fabrikant en met respect voor de heersende normen. De installateur is verantwoordelijk voor het installeren van het apparaat en de naleving van de nationale regelgeving met betrekking tot de installatie. De fabrikant kan in geen geval aansprakelijk worden gesteld wanneer de lokale installatienormen niet worden gerespecteerd.
- Voor alle andere tussenkomsten dan het eenvoudig gebruikersonderhoud zoals beschreven in deze handleiding moet het product worden onderhouden door een vakman.
- Elke slechte installatie en/of verkeerd gebruik kan leiden tot ernstige materiële schade of lichamelijke letsels (die tot de dood kunnen leiden).
- Elk materiaal, zelfs port betaald en zonder verpakkingskosten, wordt op risico van de ontvanger verzonden. Indien hij schade veroorzaakt tijdens het transport constateert, moet hij dit schriftelijk op de leveringsbon vermelden (bevestiging binnen 48 uur per aangetekend schrijven aan de vervoerder). In het geval dat een apparaat koelmiddel bevat, en dit is omgevallen, moet dit schriftelijk aan de vervoerder worden gemeld.
- Bij storing van het apparaat niet proberen zelf het apparaat te repareren, maar contact opnemen met een gekwalificeerd installateur.
- Indien de voedingskabel beschadigd raakt, moet deze worden vervangen door de fabrikant, zijn servicedienst of een gekwalificeerd technicus, om alle risico's te vermijden.
- Raadpleeg de garantievoorwaarden voor de gegevens van de toegelaten evenwichtsvoorwaarden van het water voor de werking van het apparaat.
- Elke uitschakeling, verwijdering of ontwijking van een van de ingebouwde beveiligingsfuncties in het apparaat doet automatisch de garantie vervallen, evenals het gebruik van vervangende onderdelen afkomstig van een derde niet, geautoriseerde fabrikant.
- Spuit geen insecticide of andere chemische producten (brandbaar of niet brandbaar) in de richting van het apparaat, dit kan de behuizing beschadigen en brand veroorzaken.
- De Zodiac®-apparaten van het type warmtepomp, filtratiepompen, en filters zijn compatibel met de meeste types van waterbehandelingsystemen voor zwembaden.
- Bij apparaten van het type warmtepomp of luchtontvochtigers, de ventilator tijdens het gebruik niet aanraken of een object of vingers invoeren doorheen het rooster. Deze draait bij hoge snelheid en kan ernstig letsel of de dood veroorzaken.

Waarschuwingen met betrekking tot elektrische apparaten

- De elektrische voeding van het apparaat moet worden beschermd door een speciale differentieelschakelaar van 30 mA conform de normen van het land van installatie.
- Voor elke bewerking nagaan of:
 - De spanning, aangegeven op het kenplaatje van het apparaat overeenkomt met deze van het net,
 - het voedingsnet geschikt is voor het gebruik van dit apparaat, en beschikt over een stopcontact met aarding.
 - of de stekker (indien aanwezig) is aangepast aan het stopcontact.
- In geval van abnormale werking, of bij verspreiding van geuren door het apparaat, dit onmiddellijk uitschakelen, de stekker uit het stopcontact verwijderen en contact opnemen met een vakman.
- Zorg vóór het uitvoeren van werkzaamheden aan het apparaat dat het spanningsvrij is en buiten bedrijf is gesteld, evenals alle andere apparatuur die er op is aangesloten, en dat de prioriteit verwarming (indien van toepassing) is uitgeschakeld.
- Een apparaat in bedrijf niet loskoppelen en opnieuw aansluiten.
- Niet trekken aan de voedingskabel bij het loskoppelen.
- Raak elektrische elementen niet aan met natte handen.
- Reinig het klemmenbord of het stopcontact vóór het aansluiten.
- Voor elke component of subgeheel met een batterij: niet uit elkaar halen, en niet in het vuur gooien. Deze niet blootstellen aan hoge temperaturen of direct zonlicht.
- Ontkoppel bij onweerachtig weer het apparaat om te voorkomen dat dit wordt beschadigd door de bliksem.
- Dompel het apparaat niet onder in water (met uitzondering van de schoonmaakrobots) of modder.

SPECIFIEK VOOR "Schoonmaakrobots voor zwembaden"

- De robot moet werken in zwembadwater met een temperatuur tussen 15°C en 35°C.
- Om letsel of schade aan de robotstofzuiger te voorkomen, de robot niet laten werken buiten het water.
- Zwemmen is verboden wanneer de robot in het zwembad aanwezig is, om alle risico's op verwondingen te vermijden.
- Gebruik de robot niet tijdens een chloorbehandeling in het zwembad.
- Laat de robot niet over een langere periode werken zonder toezicht.

WAARSCHUWING BETREFFENDE HET GEBRUIK VAN DEZE ROBOT IN EEN ZWEMBAD MET VINYLBEKLEDING:

- Controleer vóór het installeren van uw nieuwe schoonmaakrobot zorgvuldig de bekleding van uw zwembad. Als de bekleding afbrokkelt op bepaalde plaatsen, of als u grind, rimpels, wortels of corrosie van het metaal bij de onderkant van de bekleding opmerkt, of als u merkt dat de ondersteuning (bodem en wanden) beschadigd is, installeer dan de robot niet voordat de bekleding is gerepareerd of vervangen door een vakman. De fabrikant kan in geen geval aansprakelijk worden gesteld voor de schade aan de bekleding.
- Het oppervlak van sommige vinylbekledingen met motief kan snel slijten en de motieven kunnen verdwijnen in contact met voorwerpen zoals reinigingsborstels, speelgoed, zwembanden, chloordispensers en automatische zwembadreinigers. De motieven van vinyl liner kunnen worden weggeschuurd door normale wrijving bijvoorbeeld van een zwembadborstel. Ook kan de kleur van de motieven verdwijnen bij normaal gebruik of wanneer ze in aanraking komen met voorwerpen in het zwembad. De vervaagde motieven, de slijtage of de krassen van de vinylbekledingen vallen niet onder de aansprakelijkheid van de fabrikant en worden niet gedekt door de beperkte garantie.

Recycling



Dit symbool betekent dat het toestel niet in de vuilbak mag worden gegooid. Het moet selectief worden verwerkt voor hergebruik, recyclage of herstelling. Als het apparaat mogelijk milieugevaarlijke stoffen bevat, dan moeten deze verwijderd of geneutraliseerd worden.

Neem contact op met uw dealer voor de recyclagemogelijkheden.



- Voordat u handelingen op het apparaat uitvoert, is het noodzakelijk kennis te nemen van deze handleiding voor installatie en gebruik, evenals van het boekje "Waarschuwingen en garantie" dat is meegeleverd met het apparaat, om zo schade aan eigendommen, ernstige verwondingen of de dood, en de annulering van de garantie te voorkomen.
- Bewaar deze documenten voor toekomstig gebruik, en geef deze door, gedurende de levensduur van het apparaat.
- Het is verboden dit document te verspreiden of te wijzigen op welke wijze dan ook zonder toestemming van Zodiac®.
- Zodiac® is voortdurend bezig met de ontwikkeling van zijn producten om de kwaliteit te verbeteren, de informatie in dit document is derhalve onderhevig aan wijzigingen zonder voorafgaande kennisgeving.

INHOUDSOPGAVE



1 Kenmerken

3

1.1 | Beschrijving

3

1.2 | Technische eigenschappen en markering

4



2 Installatie

5

2.1 | Inwerkingstelling

5

2.2 | Bevestiging op de sokkel

5



3 Gebruik

6

3.1 | Werkingsprincipe

6

3.2 | Het zwembad voorbereiden

6

3.3 | Onderdompeling van de robot

6

3.4 | Aansluitingen van de elektrische voeding

7

3.5 | Schoonmaakcyclus starten

8

3.6 | Schoonmaakcyclus stoppen

9



4 Onderhoud

10

4.1 | Reinigen van de filter

10

4.2 | Reinigen van de schroef

11

4.3 | De borstel vervangen

12

4.4 | Rupsbanden vervangen

13



5 Probleemoplossing

14

5.1 | Gedrag van het apparaat

14

5.2 | Gebruikerswaarschuwingen

15



Tip: Om het contact met uw verkoper te vergemakkelijken

Noteer de contactgegevens van uw verkoper om deze gemakkelijk te vinden en vul de productfiche in op de achterkant van de handleiding. Deze informatie is nodig bij het contact met uw verkoper.



1 Kenmerken

1.1 | Beschrijving

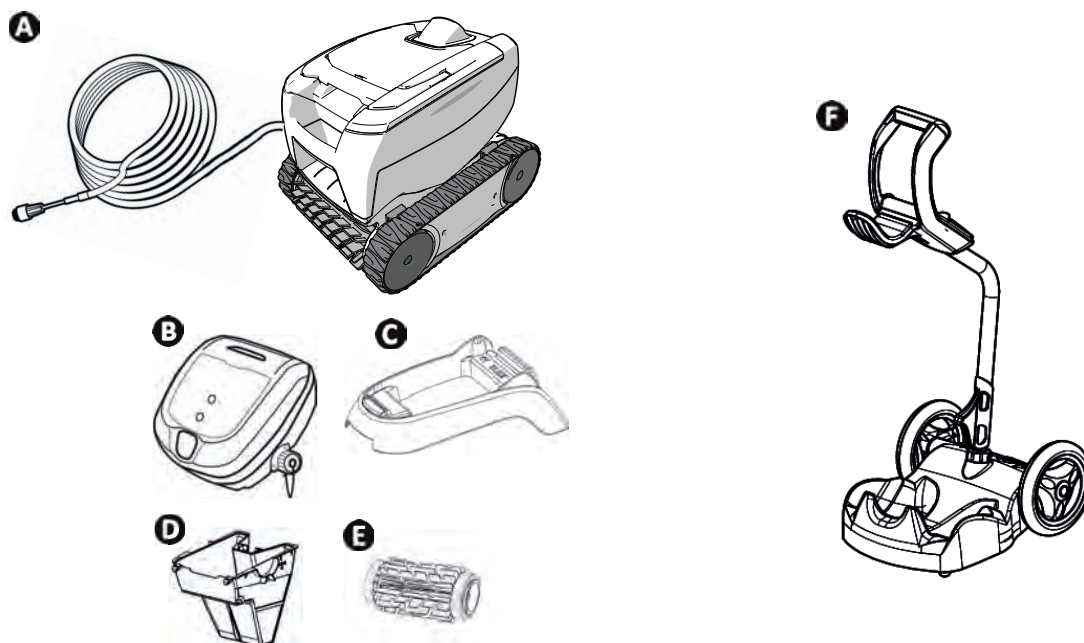

A	Robot + drijvende kabel	✓
B	Bedieningskast	✓
C	Sokkel waarop de bedieningskast wordt geplaatst	✓
D	Vuilfilter fijn 100µ	✓
	Vuilfilter groot 200µ	+
	Vuilfilter zeer fijn 60µ	+
E	Klassieke lamellenborstel / Tegelborstel (afhankelijk van het model)	✓
	Tegelborstel	+
F	Wagentje in kit	+

✓: Geleverd +: Beschikbaar als accessoire

Symbol	Benaming	
	Starten/Stoppen van het apparaat:	✓
	Schoonmaken "Enkel bodem" (2u)	Afhankelijk van het model
	Schoonmaken "Bodem, Wanden" (2u30)	Afhankelijk van het model
	Indicatorlampje "Sturing"	✓

✓: Beschikbaar

NL

➤ 1.2 | Technische eigenschappen en markering

1.2.1 Technische eigenschappen

Voedingsspanning bedieningskast	100-240 VAC, 50/60 Hz
Voedingsspanning robot	30 VDC
Maximaal verbruikt vermogen	100 W
Kabellengte	14 m of 16,5 m (afhankelijk van het model)
Robotafmetingen (L x D x H)	37 x 29 x 30 cm
Afmetingen van de verpakking (L x D x H)	56 x 37 x 38 cm
Gewicht van de robot	5,5 kg
Verpakt gewicht	10,1 kg
Theoretisch gereinigde breedte	17 cm

1.2.2 Markering

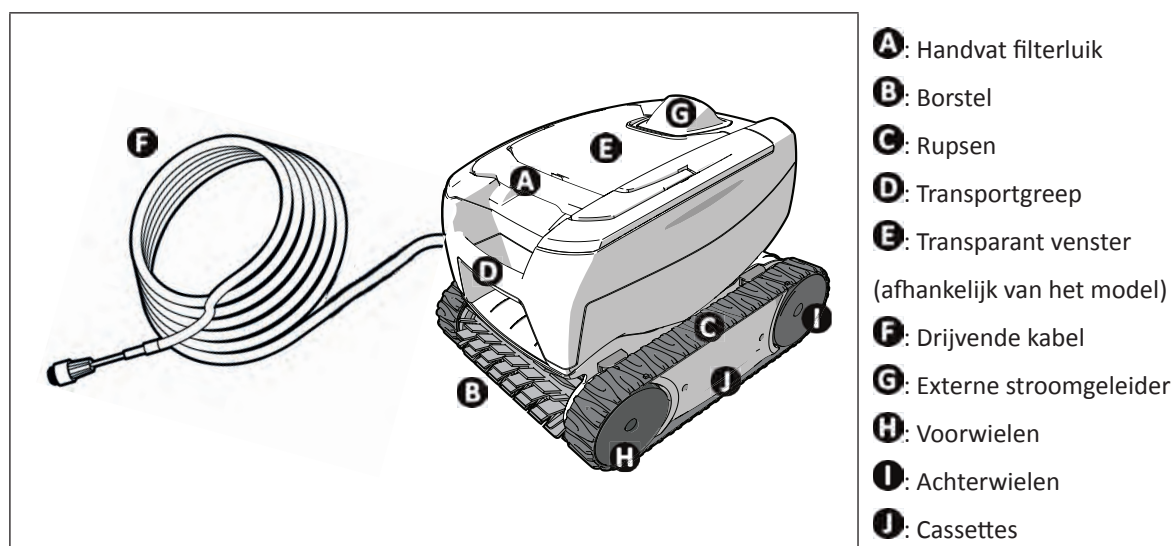

Conformiteit van het product

Dit apparaat werd ontworpen en gebouwd volgens de volgende normen:

Laagspanningsrichtlijn: 2006/95/EG

Richtlijn voor elektromagnetische compatibiliteit: 2004/108/EG

EN 55014-1: 2000 +A1:2001 +A2:2002; EN 55014-2: 1997 +A1:2002

EN 60335-1: 2002 + A1:2004 + A2:2006 +A11:2004 + A12:2006; EN 60335-2-41: 2003 + A1: 2004

Het voldoet hieraan. Het product is getest onder normale gebruiksomstandigheden.

VEILIGHEIDSNORMEN:

De robots worden door Intertek (ETL) gecertificeerd als zijnde in overeenstemming met de relevante voorschriften van IEC 60335-2-41.





2 Installatie

2.1 | Inwerkingstelling

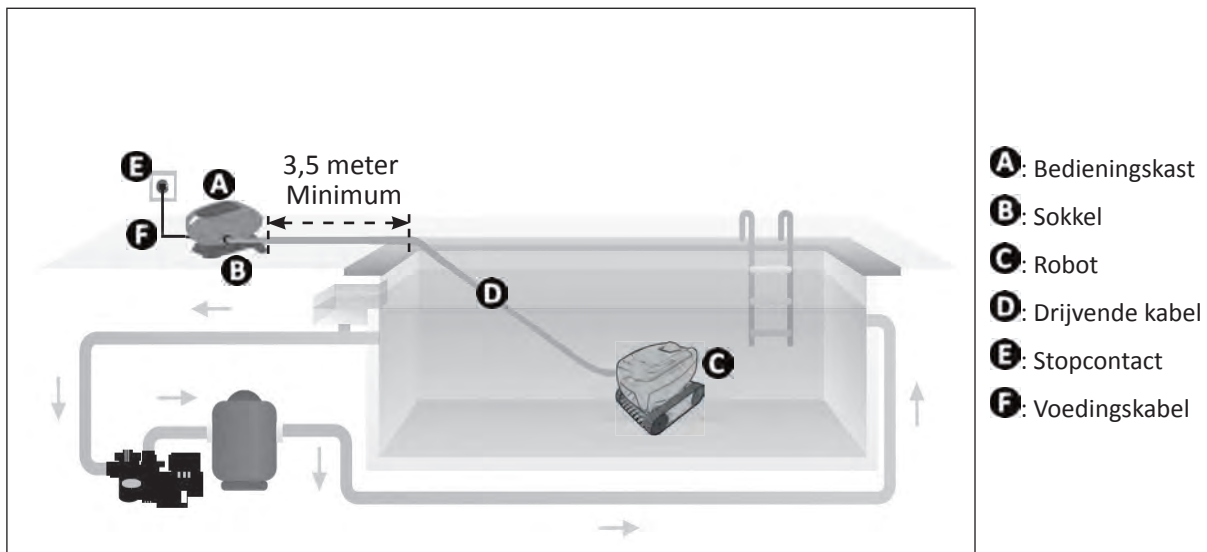

2.2 | Bevestiging op de sokkel

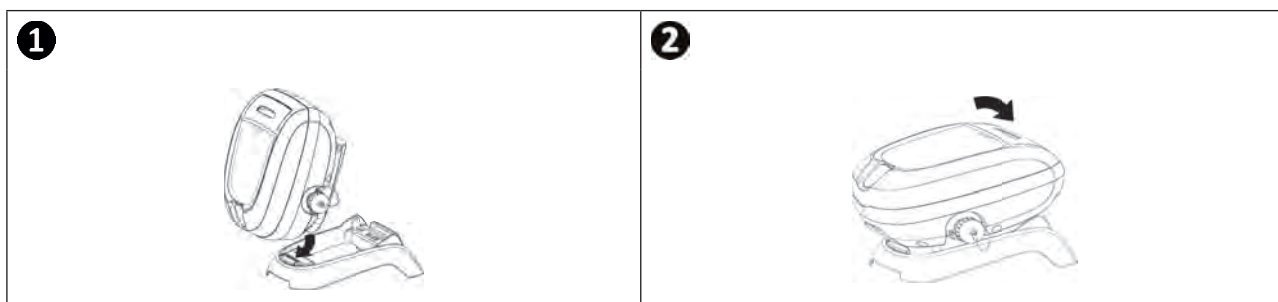



3 Gebruik

3.1 | Werkingsprincipe

De robot is onafhankelijk van het filtersysteem en kan zelfstandig opereren. Het volstaat de stekker in het stopcontact te steken.

De robot is ontworpen om zich optimaal te bewegen om de zones van het zwembad te reinigen (afhankelijk van model: enkel de bodem, bodem en wanden). Het vuil wordt aangezogen en opgeslagen in de filter van de robot.

Via de bedieningskast kunt u uw robot vanop afstand bedienen en krijgt u informatie voor een eerste diagnose.

3.2 | Het zwembad voorbereiden



- Dit product is bedoeld voor gebruik in zwembaden die permanent geïnstalleerd zijn. Gebruik de robot niet in demonteerbare zwembaden. Een permanent zwembad is gebouwd in de bodem of op de grond en kan niet gemakkelijk worden gedemonteerd en opgeslagen.

- Het apparaat moet worden gebruikt in zwembadwater met de volgende kwaliteit:

Watertemperatuur	Tussen 15°C en 35°C
pH	Tussen 6,8 en 7,6
Chloor	< 3 mg/l

- Wanneer het zwembad vuil is, vooral tijdens de inbedrijfstelling, verwijdert u eerst het grofste vuil met een schepnet, om de prestaties van het apparaat te optimaliseren.
- Verwijder thermometers, speelgoed en andere voorwerpen die de robot zouden kunnen beschadigen.

3.3 | Onderdompeling van de robot

- Leg zoveel mogelijk drijvende kabel in het water.
- Laat de robot met behulp van de transportgreep in het water zakken (zie afbeelding 1).
- Beweeg de robot lichtjes in alle richtingen, zodat de lucht die nog in de robot aanwezig is kan ontsnappen (zie afbeelding 2).
- Het is van groot belang dat het apparaat alleen naar beneden zakt tot op de bodem van het zwembad (zie afbeelding 3).

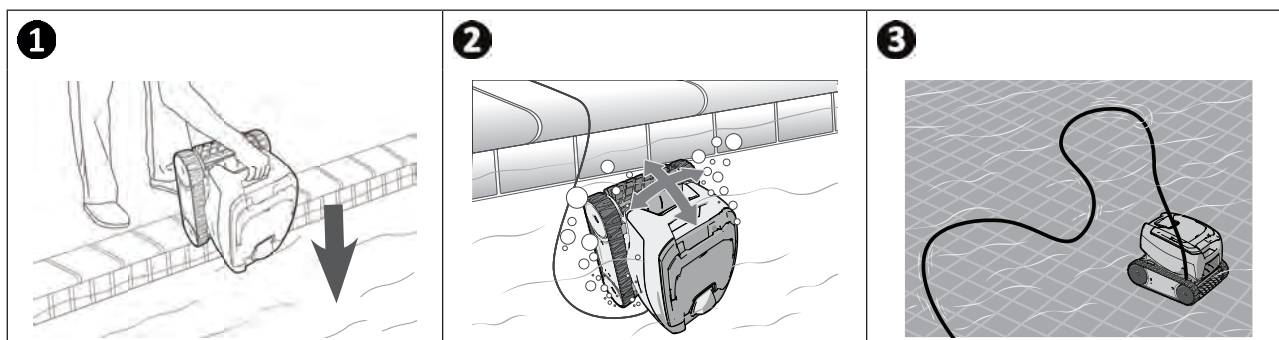

3.4 | Aansluitingen van de elektrische voeding



- Het gebruik van een verlengsnoer voor het aansluiten op de bedieningskast is niet toegestaan.
- Zorg ervoor dat de stekker steeds en goed bereikbaar is, en beschermd is tegen regen of spatten.
- De kast is spatwaterdicht, maar niet bestand tegen onderdomping. Verwijder de bedieningskast minstens 3,5 meter van de rand van het zwembad en stel deze niet bloot aan direct zonlicht.
- Plaats de bedieningskast dichtbij het stopcontact.

- Schroef de beschermdop los (zie afbeelding 1).
- Sluit de drijvende kabel aan op de bedieningskast en vergrendel de stekker uitsluitend door de schroeven met de klok mee aan te draaien (voorkomt beschadiging van de drijvende kabel) (zie afbeelding 2, 3).
- Druk de connector goed aan, zodat er geen water kan binnendringen (zie afbeelding 4).
- Sluit de voedingskabel aan (zie afbeelding 5). Sluit de bedieningskast verplicht aan op een beschermd stopcontact met een reststroom van maximum 30 mA (**bij twijfel contact opnemen met een elektricien**).

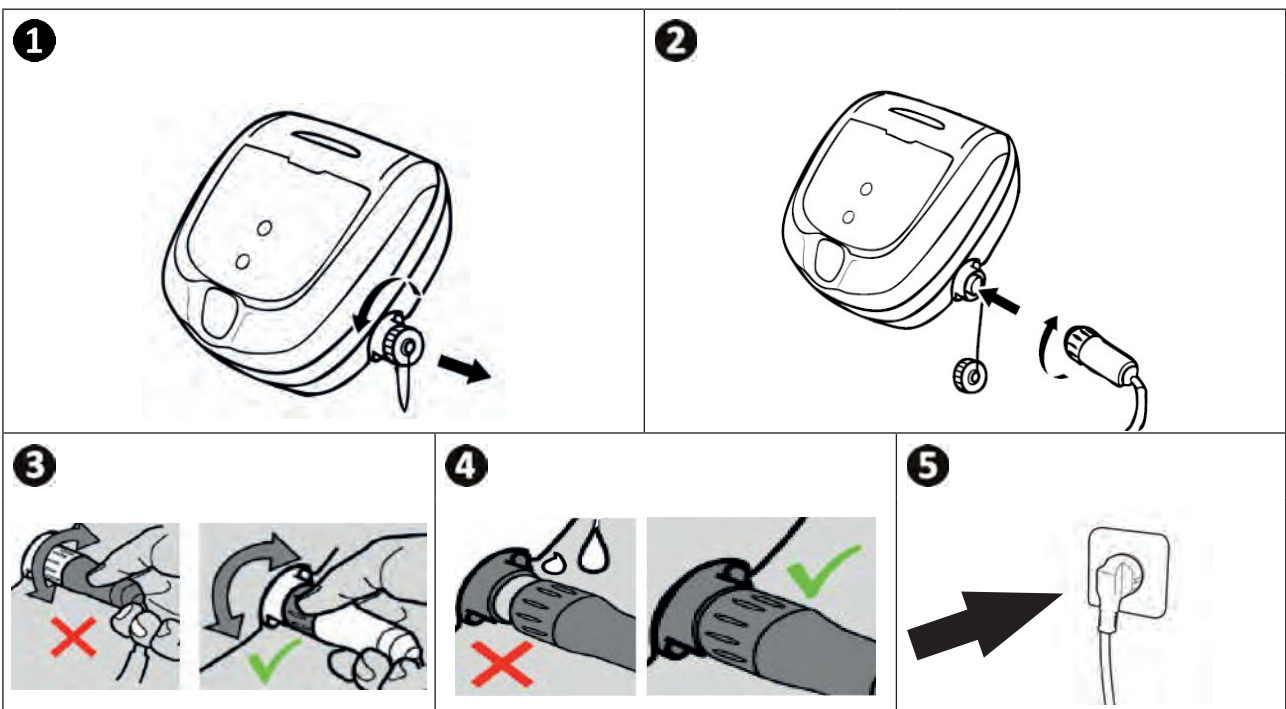

Tip: plaatsing bedieningskast voor een betere werking

Plaats de bedieningskast midden in de lengte van het zwembad volgens de veiligheidsvoorwaarden van de elektrische aansluiting.

3.5 | Schoonmaakcyclus starten



- Zwemmen is niet toegestaan wanneer het apparaat in het zwembad aanwezig is.
- Gebruik het apparaat niet tijdens een chloorbehandeling in het zwembad.
- Laat het apparaat niet over een langere periode werken zonder toezicht.
- Het apparaat niet gebruiken als het rolluik gesloten is.

3.5.1 Schoonmaakcyclus starten

- Kort drukken op . De led licht op.
- Het apparaat start de schoonmaakcyclus in de modus enkel bodem of bodem/wanden (afhankelijk van het model).



Tip: de prestaties van de schoonmaak verbeteren

Door regelmatig gebruik van de robotstofzuiger kunt u genieten van een zwembad dat altijd schoon is en de filter zal minder vaak verstopt zijn.

3.5.2 De robot valt om tijdens bepaalde draaibewegingen

- Hoe meer het oppervlak kleeft, hoe groter de neiging tot omvallen van de robot.

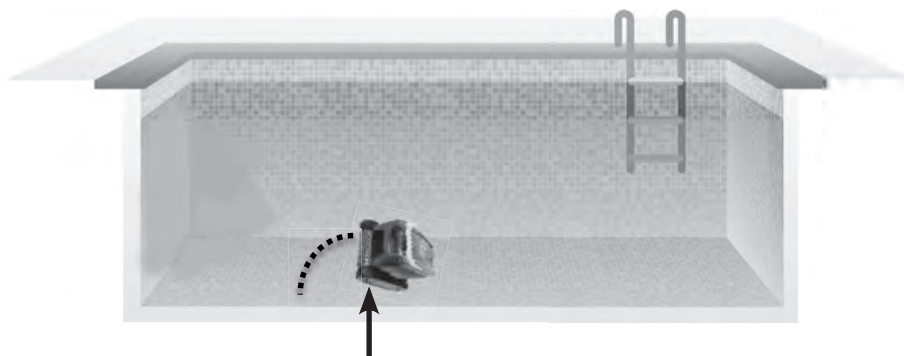

➤ 3.6 I Schoonmaakcyclus stoppen



- Trek niet aan de drijvende kabel om de robot uit het water te halen, gebruik hiervoor de transportgreep.
- Haal het apparaat uit het water na afloop van elke schoonmaakcyclus.
- Laat het apparaat na gebruik niet drogen in de volle zon.
- Sla alle onderdelen op in een schaduwrijke, droge plaats die is beschermd tegen weersinvloeden.

- Na afloop van de cyclus stopt het apparaat en de led op de bedieningskast gaat uit.
- Om het apparaat tijdens de schoonmaak te stoppen, druk op , de led gaat uit.
- Trek voorzichtig aan de drijvende kabel om de robot naar de rand van het zwembad te brengen.
- Als de robot binnen handbereik is, pakt u deze voorzichtig via de transportgreep uit het zwembad, zodat het water er uit kan lopen (zie afbeelding **1**).
- Plaats de robot op de grond of in verticale positie in de ruimte op het wagentje (beschikbaar als accessoire) om deze snel te laten drogen. Bewaar de robot en het wagentje vervolgens in een schaduwrijke plaats, beschermd tegen spatten.

1

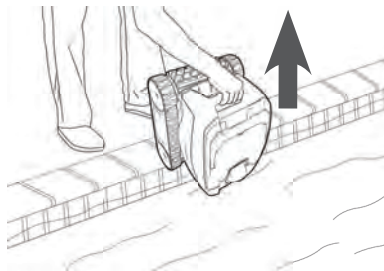

Tip: knopen in de drijvende kabel beperken

Het gedrag van het apparaat wordt sterk beïnvloed door een in de war geraakte kabel. Een kabel zonder knopen zorgt voor een betere dekking van het zwembad.

- Ontwar de kabel en leg deze in de zon zodat hij zijn oorspronkelijke vorm terugkrijgt.
- Rol de kabel vervolgens zorgvuldig op en plaats deze op het handvat van wagentje (beschikbaar als accessoire), of op een vaste steun.



4 Onderhoud

- Het apparaat moet regelmatig worden gereinigd met schoon water of zeepsop. Gebruik geen oplosmiddelen.
- Spoel het apparaat overvloedig met schoon water.
- Laat uw apparaat niet in de volle zon drogen aan de rand van het zwembad.



Tip: vervang de filter en de borstel om de 2 jaar

Het wordt aanbevolen om de filter en de borstel elke 2 jaar te vervangen om de correcte werking en optimale prestaties van het apparaat te garanderen.

4.1 | Reinigen van de filter



- De prestaties van het apparaat kunnen verminderen als de filter vol zit of verstopt is.
- Reinig de filter met schoon water na elke schoonmaakcyclus of verschillende keren per cyclus afhankelijk van de toestand van het zwembad (bij heringebruikneming bijvoorbeeld).

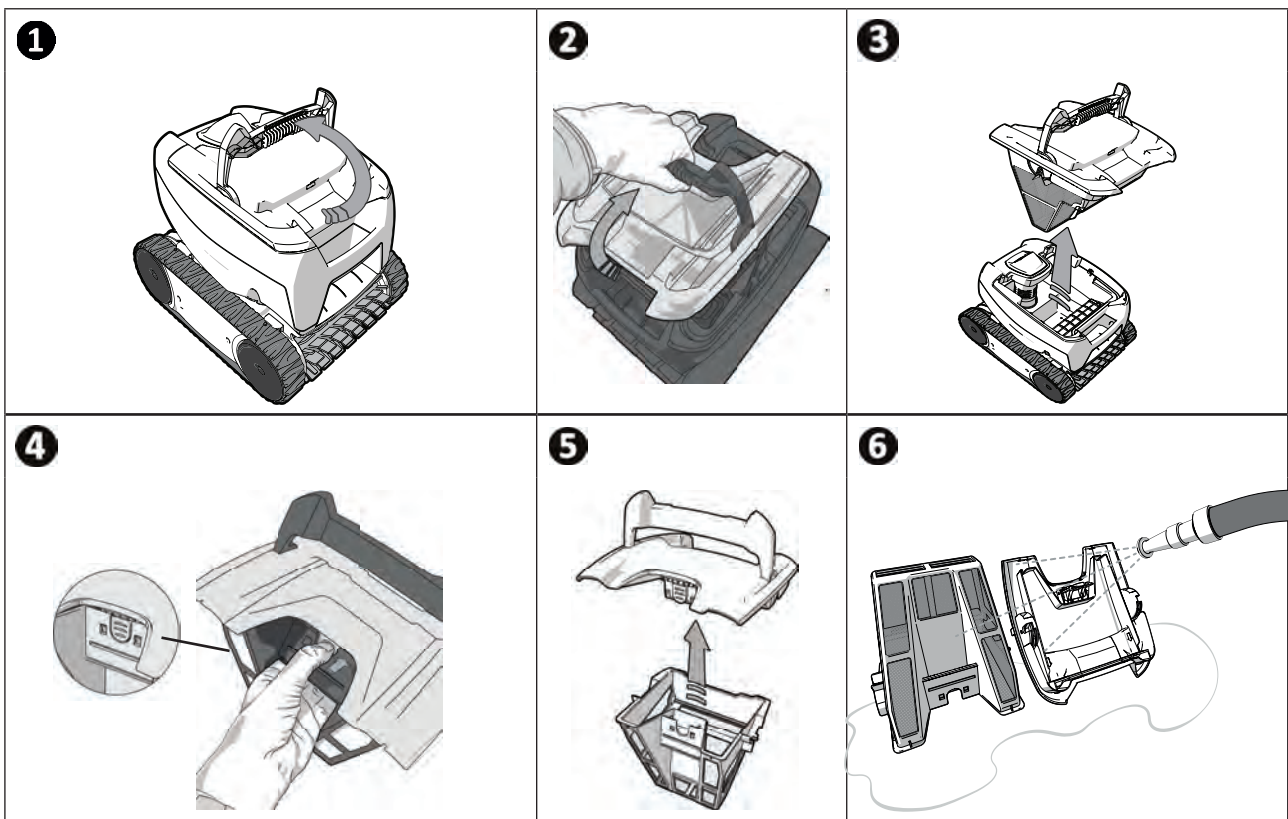

Tip: Bij verstopping van de filter

Reinig de filter minstens één keer per jaar met een zure oplossing (witte azijn bijvoorbeeld). Het is mogelijk dat de filter verstopt raakt als deze niet wordt gebruikt gedurende meerdere maanden (winter).

4.2 | Reinigen van de schroef

Voorkom ernstige verwondingen:



- Ontkoppel de robot van de stroom.
- Draag altijd handschoenen tijdens het onderhoud van de schroef



- Verwijder de filter met behulp van de handgreep (zie afbeelding 1).
- Verwijder de externe stroomgeleiding door deze op te heffen zodat de clips vrij komen (zie afbeelding 2).
- Bij de eerste demontage is de interne stroomgeleiding stevig vastgezet. Daarom bevelen we aan een schroevendraaier in de openingen te steken om deze te lossen door in tegenwijzersin te draaien (zie afbeelding 3).
- Wanneer de interne stroomgeleiding los is, deze met de hand losdraaien (zie afbeelding 4).
- Verwijder de interne stroomgeleider (zie afbeelding 5).
- Draag handschoenen en trek aan de schroef terwijl u deze stevig vasthoudt om deze te verwijderen (zie afbeelding 6).
- Verwijder alle vuil (bladeren, steentjes, ...) dat de schroef kan blokkeren (zie afbeelding 7).

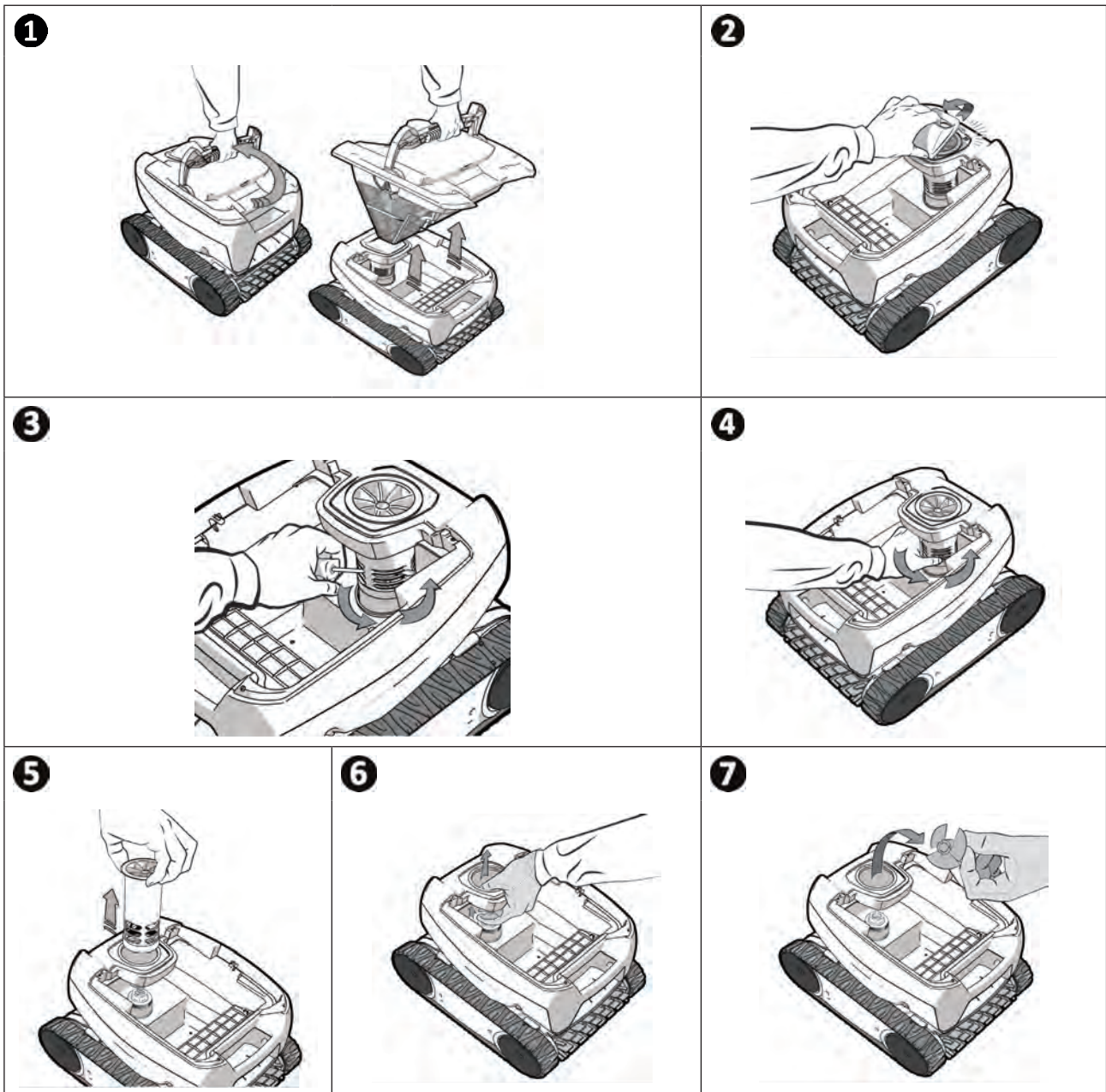

NL

4.3 | De borstel vervangen

- De borstel is uitgerust met slijtage-indicatoren, het verschil tussen de indicatoren en het uiteinde van de borstel geeft aan dat de borstel in goede staat verkeert (zie afbeelding 1).
- Wanneer de slijtage-indicatoren verschijnen zoals weergegeven in de afbeelding 2 is de borstel versleten en moet deze worden vervangen.
- Om de versleten borstel te verwijderen, haalt u de lippen uit de gaten waarin deze vastzitten (zie afbeelding 3).
- Om de nieuwe borstel te installeren, steekt u eerst de rand zonder lippen onder de borstelhouder (zie afbeelding 4).
- Rol de borstel om de houder, plaats de lippen in de bevestigingsgaten en trek aan het uiteinde van elke lip om de rand over de gleuf te halen (zie afbeelding 5).
- Knip de lippen af met een schaar, zodat zij onder de lijn van de lamellen liggen (zie afbeelding 6).

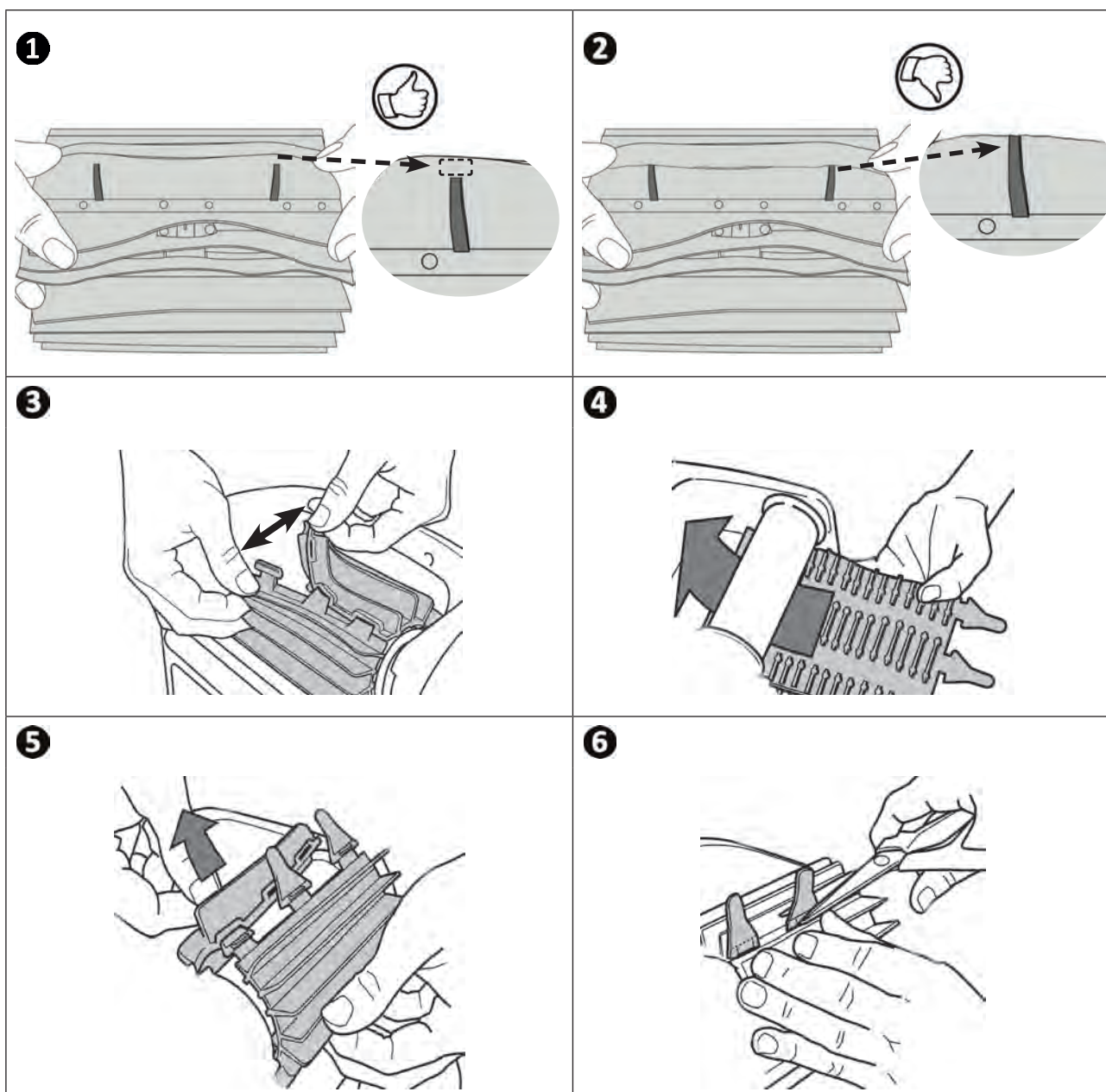

➤ 4.4 | Rupsbanden vervangen

- Leg de robot op een zijkant (zie afbeelding **1**).
- Begin aan een van de wielen, trek aan de binnenkant van de rupsband om het wiel los te maken (zie afbeelding **2**). Verwijder de rupsband vervolgens van de robot.
- Om een nieuwe rupsband te installeren, plaatst u de binnenkant van de rupsband op de groeven van het eerste wiel.
- Trek de rupsband over het tweede wiel. Druk de rupsband aan om deze goed op de groeven van de wielen te plaatsen.
- Controleer of de rupsband onder de geleiders loopt.

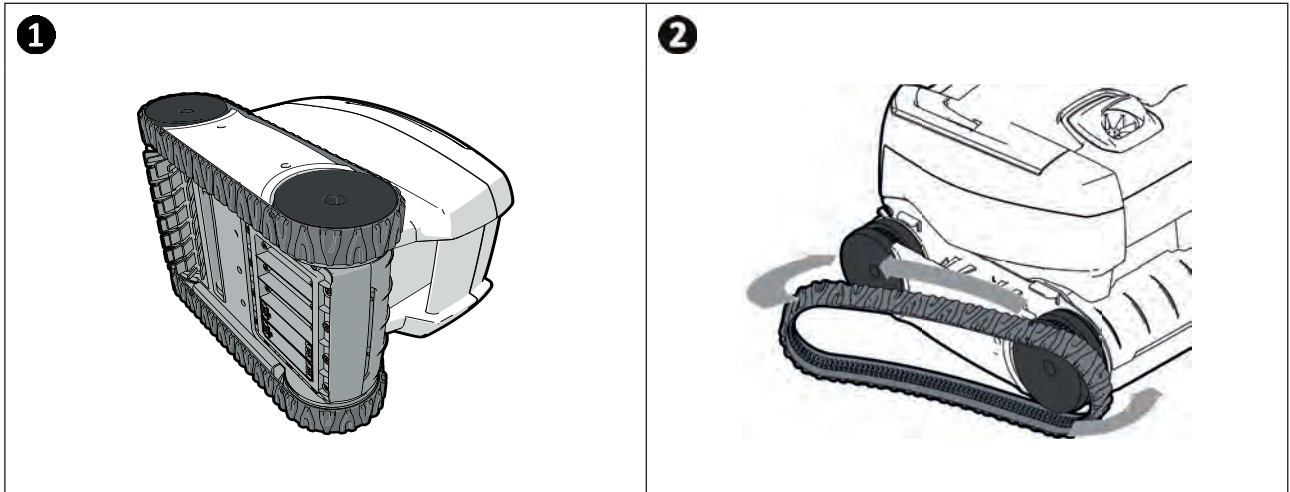







5 Probleemoplossing





- Wij verzoeken u voordat u contact opneemt met uw dealer in geval van storing aan de hand van de volgende tabellen, eenvoudige controles uit te voeren.
- Als het probleem aanhoudt, dient u contact op te nemen met uw dealer.
- : Acties enkel voor gekwalificeerde technici

5.1 | Gedrag van het apparaat

<p>Wanneer de robot recht vooruit beweegt, is deze niet op de bodem gedrukt. (Om op de bodem van het zwembad te draaien, is het normaal dat de robot vooraan omhoog komt)</p>	<ul style="list-style-type: none"> • Er zit nog lucht in de romp van het apparaat. Herhaal de stappen voor het onderdompelen van de robot (zie § "3.3 Onderdompeling van de robot"). • De filter zit vol of is verstopt: de filter reinigen. • De schroef is beschadigd, neem contact op met uw verkoper 
<p>De robot beklimt de wanden niet of niet meer zoals vroeger. (Op basis van het softwareprogramma beklimt de robot niet systematisch alle wanden)</p>	<ul style="list-style-type: none"> • De filter zit vol of is verstopt: de filter reinigen. • De filter is verstopt: deze met een zure oplossing reinigen (witte azijn bijvoorbeeld) of indien nodig vervangen. • Hoewel het water helder lijkt, kunnen er microscopische algen aanwezig zijn in het zwembad die niet zichtbaar zijn voor het blote oog en die de wanden glad maken en de robot zo verhinderen te klimmen. Voer een chloorschokbehandeling uit en verlaag de pH enigszins. Laat de robot niet in het water tijdens de chloorschokbehandeling. <p>Als het probleem aanhoudt, neem contact op met uw verkoper </p>
<p>Bij het starten maakt de robot geen enkele beweging</p>	<ul style="list-style-type: none"> • Controleer of er spanning aanwezig is op het stopcontact waarop de bedieningskast is aangesloten. • Controleer of er een schoonmaakcyclus is gestart en dat de led brandt. <p>Als het probleem aanhoudt, neem contact op met uw verkoper </p>
<p>De kabel raakt in de war</p> <p>De robot maakt niet het hele zwembad schoon</p> <p>De robot blokkeert bij de stuwopeningen</p>	<ul style="list-style-type: none"> • Zorg ervoor dat er zoveel mogelijk drijvende kabel in het water ligt. • Stop de filterpomp en start een nieuwe reinigingscyclus. • Plaats de bedieningskast midden in de lengte van het zwembad volgens de veiligheidsvoorwaarden, zie "3.4 Aansluitingen van de elektrische voeding". Indien de reiniging niet optimaal is, wijzig de locatie van de besturingseenheid en de onderdompeling van de robot.
<p>De bedieningskast reageert niet op de toetsaanslagen</p>	<ul style="list-style-type: none"> • Trek de stekker uit het stopcontact, wacht 10 seconden en sluit het netsnoer weer aan.
<p>De robot kantelt niet naar boven om de wanden te beklimmen</p>	<ul style="list-style-type: none"> • De borstel is versleten: controleer de slijtage-indicatoren "4.3 De borstel vervangen" en of de borstel goed op de borstelhouder zit. Vervang de borstel indien nodig. • Het zwembad is betegeld met een rechte hoek tussen de bodem en de wanden: een aanpassing van de borstel is misschien nodig om de schoonmaak te optimaliseren: neem contact op met uw verkoper 
<p>De robot beklimt de wanden langzaam en stopt onder de waterlijn</p> <p>De robot beklimt de wanden snel en komt boven de waterlijn totdat hij lucht aanzuigt</p>	<ul style="list-style-type: none"> • De robot kan zich anders gedragen, afhankelijk van de coating van het zwembad. Het kan nodig zijn om een parameter te wijzigen. Neem hiervoor contact op met de verkoper 

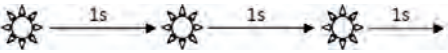
5.2 | Gebruikerswaarschuwingen

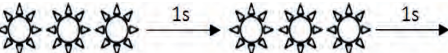
Knipperende LED: 	Oplossingen
	<ul style="list-style-type: none"> Controleer of het apparaat is aangesloten op de bedieningskast. Indien nodig los- en weer vastkoppelen met inachtneming van de procedure.
	<ul style="list-style-type: none"> Controleer of niets het draaien van de borstel of borstelhouder blokkeert. Om dit te doen tilt u de rupsbanden op om te controleren of er geen extern voorwerp vast zit in de behuizing.
	<ul style="list-style-type: none"> Werking van de robot buiten het zwembad. Zorg ervoor dat de robot in het water start (zie § "3.3 Onderdompeling van de robot"). Controleer of er geen stenen of haar aanwezig zijn in de schroef (zie § "4.2 Reinigen van de schroef"). Indien nodig de filter reinigen.



Tip: Informeer de verkoper, in geval van ondersteuning, over de staat van het apparaat om tijd te winnen
 Informeer uw verkoper

Votre revendeur
Your retailer

Modèle appareil
Appliance model

Numéro de série
Serial number

Trouvez plus d'informations et enregistrez votre produit sur
More informations and register you product on

www.zodiac-poolcare.com

